

PHILA-

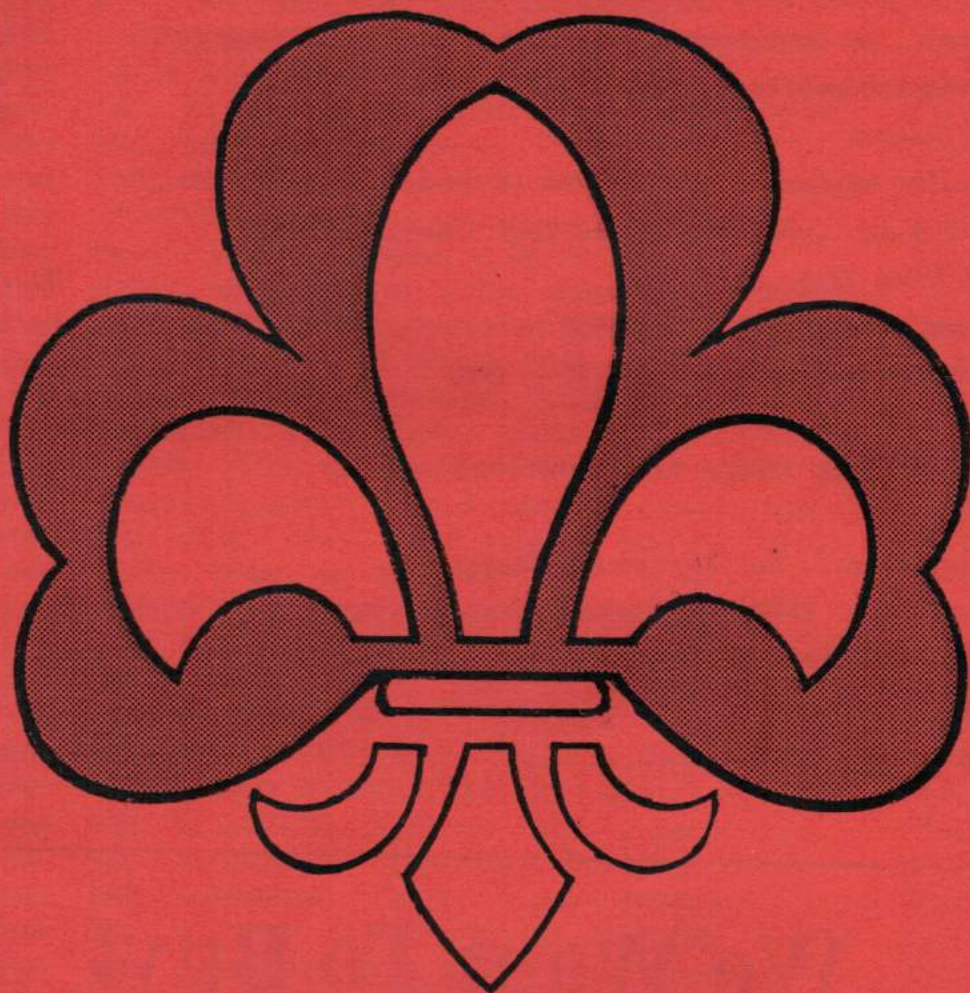

DANMARK

SPEJD

Udgivet af SPEJDERFRIMÆRKEKLUBBEN I DANMARK

Indhold :	Side :
Indholdsfortegnelse ... annonce	86
Tillæg til referat af generalforsamling	87
Læserbrev fra Sverige, bl.a. om generalforsamlingen 14.9.91	88
Fra kassereren... om kontingentet for året 1992 (N&S-Girokonti)	89
B.-P. gravstensproblematiken ... for sidste gang	90
Nye spejderfrimærker	91
En Saga Grøn...et mysterium er opklaret (KFUM-sp. postkort 1916)	92
Den Semi-officielle...endnu en opgave løst (Sverige 1915)	93
Scoutposten i Prag 1918	94 - 95
Jugoslavisk spejderarbejde 1911 - 1955	96 - 97
Den første Vendens Jamboree - W.-J. 1. - 1920	98 -102
Formanden har ordet ... siden sidst.	103
W.-J. 1. Old Deer Park 1920 - falskt Rek.-postkort	104 -105
Noter og Nyt	106
Nyt fra Drageklubben... Østrig/Tyskland/Belgien.	107
Alt hvad vi ved om... KFUK-spejdernes landslejr 1925	108 -109
Anvisningssalg (Auktion) billeder	110
Anvisningssalg (Auktion) nr. 68 - tekst/tilbud	111
Navnlig Navne ... <u>NB: Nyredigeret</u>	112

We Want To Buy!

Scarce Scout Cancels from Scandinavia & Europe 1927-1937

Please send your offers for immediate reply

We want to buy covers from Baltic States, Czech, Denmark, Finland, Hungary, Netherlands, Norway, Poland, Romania, Sweden, Yugoslavia.

Healey & Wise

PO Box 7, Tadworth, Surrey KT20 7QA, England

Telephone (00944) 737 812455

SPID-Medlem nr 301

Stamp Dealers since 1885

Also members of the Ar Ge Pfadfinder; SGCC; SOSSI; Scout Stamp Clubs

P.S. You may write in Scandinavian, German or English — Inga-Britt & Michael Berry

TILLÆG TIL REFERAT AF GENERALFORSAMLING 1991

Efter offentliggørelsen af referatet af generalforsamlingen den 14. sept. 1991 har jeg som dirigent fået kommentarer og spørgsmål ang. valg af revisor og fastsættelse af revisorens funktionsperiode. Endvidere har bestyrelsen modtaget en skriftlig forespørgsel om bl.a. samme emne fra den nyvalgte revisor, Kaare Damsgaard.

I referatet står som tilføjelse til § 7, at klubbens revisor vælges på generalforsamlingen, og at denne ikke må være medlem af bestyrelsen. I referatet er tilføjet, at denne ændring er gældende for 1992.

De medlemmer, jeg har talt med (incl. Kaare), mener, at Kaare er valgt til at virke som revisor fra 1. januar 1992, og dermed også valgt til at revidere regnskabet for 1991. Jeg er selv af samme opfattelse. Den øvrige del af bestyrelsen mener imidlertid, at Kaare først skal træde i funktion ved revision af regnskabet 1992, men nogle mener dog samtidig, at der kan være grundlag for en anden tolkning.

Hvis den ny revisors funktionsperiode ikke er fra 1. januar 1992 - og dermed omfatter regnskabet for 1991, ville valget af revisor være uden betydning, eftersom vi så kan nå at vælge endnu en ny på næste ordinære generalforsamling. Det ville være en logisk brist.

Hvorom alting er, så kan der tilsyneladende være tvivl om, hvad den højeste foreningsmyndighed - generalforsamlingen - har besluttet. Og hvad gør man så?

Ifølge Ole Hasselbalch's "Foreningsret" (Jurist- og Økonomforbundets Forlag, 1983) afgør generalforsamlingens dirigent under ansvar overfor domstolene alle procedurespørgsmål og fortolker vedtægten (side 105). Ansvaret for misæren er således mit, og jeg har ovenfor angivet min fortolkning. Man kan sige, at beslutningen er mangelfuld hvad angår indholdet, og den kan derfor være uden virkning for dem, der ikke ønsker at tilslutte sig beslutningen (side 126). De, der har tilkendegivet, at de ikke ønsker at tilslutte sig beslutningen, er imidlertid medlemmer af bestyrelsen, og i henhold til almindelige habilitetsregler kan bestyrelsesmedlemmer ikke deltage i valg af revisor (side 115).

Man kan konkludere, at der foreligger et uafklaret spørgsmål, som ligger udenfor bestyrelsens kompetenceområde, og som ikke tåler opsættelse til førstkomende ordinære generalforsamling. I sådanne tilfælde skal der indkaldes til ekstraordinær generalforsamling (side 112).

I betragtning af, at foreningen og de ved generalforsamlingen fremmødte medlemmer bor spredt ikke blot i Danmark, men også i udlandet, mener jeg ikke, at det er rimeligt at indkalde til en ekstraordinær generalforsamling for at afgøre dette spørgsmål. Jeg vil i stedet foreslå, at spørgsmålet sendes til direkte afstemning blandt medlemmerne. Bestyrelsen har imidlertid ikke kompetence til at afgøre, ved hvilke midler spørgsmålet skal løses. Det må derfor antages, at såfremt ét eller flere medlemmer ikke i løbet af kort tid - dvs. ca. 2 uger fra dette blads udgivelse - ytrer ønske om ekstraordinær generalforsamling, kan spørgsmålet sendes til urafstemning. Der skal i så fald stemmes om, hvornår Kaare skal træde i funktion som revisor: ved revision af regnskabet for 1991, eller senere.

Jeg vil tilføje, at det naturligvis er i bestyrelsens interesse, at revisor ikke er medlem af bestyrelsen. Andet ville være udtryk for mistillid til medlemmernes suveræne og omnipotente beslutningsret.

Slutteligt skal jeg beklage, at afstemningsproceduren på dette punkt tilsyneladende ikke har været helt klar.

Venlig hilsen

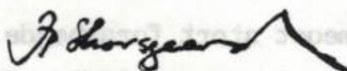

J.P. Skovsgaard

Styrelsen vedtog på styrelsesmødet d. 25.10.91, at tilsende Kaare Damsgaard en indbydelse til revisionsmødet når regnskabet skal revideres, for at både den nye kasserer og revisor får den bedste instruktion i arbejdet med regnskabet af de afgående (kasserer/revisorer). Dette er skriftligt meddelt Kaare Damsgaard d.25.10.91.

Læserbrev - fra Sverige.

I seneste numret av Phila-Spejd (Nr.67/sept.91) framhålls att det är den "bedste spejder-filatelistiske blad i Verden ". Jag är beredd att hålla med om detta och jag tycker att det senaste numret var ett mycket gott bevis därpå. Tro nu inte att jag skriver detta bara för att jag hade några artiklar med. Där hade så många medverkat och inte bara danskar dessutom spände innehållet över så många områden.

Det gäller för oss att samverka och nå ännu bättre resultat !

Så till årsmötet (red.:generalforsamlingen 14.9.91).

Att vara formand för en förening kräver mycket och en av de viktigaste som jag ser det är att ha förbindelser åt alla håll och att kunna samarbeta med folk ur alla läger.

Jag tror mig våga påstå att Jubilæet inte blivit vad det blev om inte John hade fungerat som formand. Av detta förstår I att jag sett att John blivit vald.

Ib har ju ett väldigt kunnande och er duktig, men att vara formand är något annat, men med stöd av John och övriga styrelsen kommer det nog att gå bra.

Mina förslag blev ju godtagna. Adjungerande medlem eller kontaktperson spelar ingen roll huvudsaken är att det finns en förbindelseänk.

Hallstavik 91 11 05

Hälsningar, Åke Borell # 72.

Redaktøren svarer :

Kære Åke.

Mange tak for dit læserbrev til Phila-Spejd. (Det ville være rart om der kom flere tilkendegivelser fra medlemmerne om Phila-Spejd, eller klubbens andre funktioner.)

Det har været klubstyrelsen^s praksis, at gengive de indlæg/artikler der kommer fra medlemmerne udenfor styrelsen - først. D.v.s. ved først givne lejlighed.

Imidlertid er vi af pladshensyn nødt til at lade enkelte ting "ligge på lager", da de mest aktuelle ting skal med i førstkomende nummer af bladet.

Det glæder mig (os alle) meget, at Phila-Spejd er så godt som du giver udtryk for !

Ja, samarbejdet mellem medlemmer og styrelse - og udenlandske klubber, er meget væsentligt --- og det fungerer godt i øjeblikket.

Dine tanker om formandsarbejdet er rigtige, og jeg tror helt bestemt at klubbens nye formand har både evnerne til, og forbindelserne i orden til at gøre et godt fremtidigt arbejde - på den plads. Ib har jo været med i klubstyrelsen siden 1965.

Ibs hidtidige virke har været at lave artiklerne :Alt hvad vi ved om... (m.fl.), og disse artikler kræver et meget stort forarbejde - og undersøgelser og forhåndsinteresse og kendskab. Disse er i mange tilfælde blevet gengivet i andre klubblade!

Jubilæet i oktober 1990, var en stor begivenhed i klubbens historie, og forarbejdet krævede rigtig mange timer, og også her var Ib meget involveret. For mit eget vedkommende tog dette jubilæum næsten al min fritid i et par år.

Vi vil fortsat gøre vort til at klubben fungerer, og fungerer godt. M.v.h. John.

På grundlag af de kendte omkostninger for de første 10 mdr. af 1991, hvor det har været nødvendigt at bruge af den opsparede kapital, er en enig bestyrelse gået ind for en mindre forhøjelse for årskontingentet for 1992, som bebudet på side 112/90.

Jeg vil ikke trætte jer med redegørelser for forhøjelsen, men en meget væsentlig regnskabspost er medlemsbladet Phila-Spejd, dets trykning og forsendelse.

NORSKE OG SVENSKER MEDLEMMER LÆS GODT NYT HER :

Klubben har allerede oprettet en Girokonto for indbetaling af kontingent i NORGE, og vi er i skrivende stund i kontakt med svensk Postgirot for en konto der.

Det betyder at medlemsavgift/kontingent kan indbetales til disse konti.

Norske medlemmer : Innbetalingskort til norsk postgiro er indlagt i dette blad.

Svenske medlemmer : Vi sender jer et girokort når kontoen er klar. Eller bifogar.

Oprettelsen af konti i h.h.v. Norge og Sverige betyder, at vore medlemmer kan spare de ganske høje afgifter ved betalingerne til os (S: SEK 25.- + DKK 10.-) (N:NOK 20.-)

Klubben overfører selv til dansk Giro - uden udgift for jer.

Kalenderårs kontingent for året 1992 :

	DKK	NOK	SEK
A-medlemmer som også modtager DFT (forbundsbladet)	290,00	300,00	280,00
B-medlemmer (uden DFT)	200,00	210,00	190,00
C-medlemmer (juniorer u./18 år)	155,00	160,00	150,00

De vedlagte girokort er udfyldt med de gældende satser.

Ændringer i medlemskabet skal gøres skriftligt til kassereren (JOHN) inden d. 15/12-91.

Udmeldelser eller ændringer fra B-medlem til A-medlem visa/versa skal ske senest d. 15.12.91 for at være gyldige, ellers fortsætter medlemskabet uforandret.

Besked om ændringer skal ske til : John C.Andersen, Lysebjergvej 2., DK.-3630 Jægerspris.

Rettidig indbetaling af kontingent pr.d. 15.1.1992.

Den nye kasserer (Bo Stadager) vil rykke evt. manglende indbetalere, ca. 15/2-92, men det koster ekstra : Gebyr v/ førstegangstrykning : Kr. 25,00 - 2.gang Kr. 50,00.

Efter 2.-rykning stilles medlemskabet i bero indtil kontingent og gebyrer er fuldt indbetalt.

Hvad får du så for dit kontingent : En fin klubservice med spejder-særstempelabonnement til de lavest mulige priser. En dubletsendingsservice (kun DK) når vi har materiale til udsendelse. Anvisningssalg (Auktioner) på godt materiale til samlingen, og "Verdens bedste spejderfilatelistiske blad : Phila-Spejd." Vi har allerede en hel del spændende artikler klar, som kun venter på at blive trykt, bl.a. om spejderfilateli i de baltiske stater før 1940, samt flere spændende om polsk ditto.

Kender du historien bag spejdernes venstrehåndshilsen ? Den kan du læse i næste nr.!

Til slut : Tak for et godt samarbejde i mine næsten 15 år som kasserer, det er mit håb, at I vil gøre det let for Bo Stadager at overtage dette Job.

Rigtig god Jul - og et godt Nytår ønskes I og jeres familje - på gensyn i 1992.

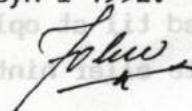

Gravstensproblematiken ... for sidste gang.

I Phila-Spejd nr. 67. side 63/91 viste vi de fejltagelser der var kommet på officielle poststempler h.h.v. fra Østrig, Italien og Peru.



Dette billede af den gamle sten samt hele gravstedet, bekræfter vore iagttagelser m.h.t. fejl.

Vor formodning om at græsset nok dækkede for soklen er ligeledes bekræftet af dette foto.

Billederne er gengivet fra "ECHO" No. 116 (1991/4).

Billederne er sendt ind af Will von der Way # 293., (D), som meddeler "ECHO" om fejlene i stemplerne.

"ECHO" er medlemsblad for Scoutfilatelistens Benelux.

Vi skrev, at Lady Baden-Powell's navn var indføjet på gravstenen nu - det var en fejl !

Alle kan se, at der må være rejst en helt ny gravsten, efter at Lady B.-P.'s urne var nedsat - i 1977.

Billedet af den nye gravsten er taget i 1980.

Vi ved (endnu) ikke hvem damen på billedet er, og hvem der har taget billedet.

Se dette var Tematiske oplysninger til titelbladet i din samling.

Ligger du inde med billeder der kan være med til at oplyse andre medlemmer

om dette eller hint "sjovt" - så lad redaktøren få et par linier. J.C.A.



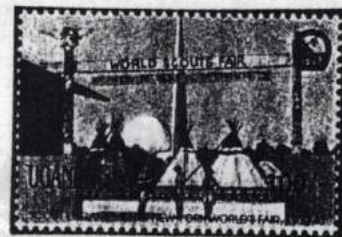

En Saga Grøn...

Ovenstående er titlen på en jubilæumsbog om KFUM-spejderne i Danmark!

Og hvorfor nu det? - Jo, slå op på side 52/91 i Phila-Spejd nr.66 (juni '91).

Medlem # 263, Leif Nielsen, Fakse, var meget interesseret i at byde på det afbillede postkort, men desværre for ham var det solgt til en anden, idet han først opdagede postkortets historiske værdi flere måneder efter sidste buddato. Imidlertid var Leif så fair, at han sendte redaktionen de oplysninger han havde fundet i ovennævnte jubilæumsbog - og Leif's fotokopier er at finde nedenfor.

Postkortet er fotograferet på KFUM-spejdernes første korpslejr ved Bramsnæs vig i Isefjorden, som fandt sted fra d. 9.-16. juli 1916! (Så blev den "nød" knækket!).

Korpslejren ved Bramsnæs vig

Med baggrund i den kraftige udvikling af det nye korps indbød man så til fælles lejr i juli måned under navnet korpslejr. Denne første korpslejr fandt sted ved Bramsnæs vig den 9.-16. juli 1916.

Det første varsko var en meddelelse på 1 linje i Væbneren for april: »K.F.U.M. Spejderne holder Korpslejr til Sommer.«

I maj-Væbneren kunne man så læse noget mere, bl.a. de omtrent rigtige datoer og en foreløbig pris, nemlig kr. 8,- pr. mand. Den endelige pris blev dog 10 kr. Endelig kunne man i juni-Væbneren læse, at



»Lejrpladsen er beliggende i en af Danmarks smukkeste Egne nede ved Bramsnæs i Bunden af Isefjorden, hvor Grev Scheel til Trudsholm har overladt os en herlig Lejrplads med stor Sportsplads.«

I august-Væbnerens lejrreferat står der blandt andet:

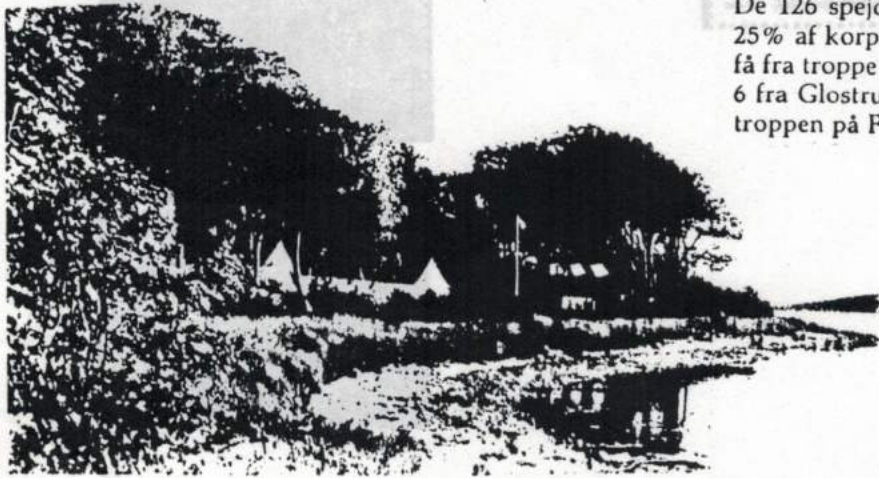

»Det er allerede fastslaaet, Bramsnæslejren blev for Delta-erne en glædelig Oplevelse.

Ca. 126 Spejdere (nogle Dage flere, andre Dage færre) gennemlevede her 8 Dages herlige Spejderliv i de smukkeste Omgivelser.

Hver Trop fik tildelt sit Lejromraade og rejste her i Løbet af Søndagen den 9de Juli sine Telte; i Forvejen havde en Pionertrop sørget for Vandforsyning, Udgravning, Planering, Filtrering o. s. v., bygget fornødne Aftrædelsesrum og hvad andet fælles der skal til i en stor Lejr. De havde rejst en mægtig Flagstang og gravet ud for Lejrbaalet. Alt var saaledes ved Lejrinspektionen om Aftenen nævnte Søndag i Orden, og vi kunne efter endt Dagværk slutte os om Lejrbaalet, som skulle bringe »Stammen«, 1ste Division, og dens Gæster fra de andre Divisioner nærmere sammen.

Hver Dag havde sit Program, ligesom Andagter, Lejrbaal o. s. v. fulgte en af de paagældende Grenes Ledere udarbejdet Plan. Lejrbaalene lykkedes udmærket med denne store Flok, det blev ikke bare Pjank og Tidsspilde (Karløjrens sørgelige Ihukommelse), men saaledes, at vi tør tro at ogsaa Lejrbaalene har haft deres Betydning og været vel anvendt Tid.

Det var en Overraskelse og en Opmuntring at se, hvor vel forberedte alle Troppe var, og hvor godt hver enkelt klarede sig, selv om der endnu mistes for meget bort, vel særligt for de yngste. Madlavningen var gennemgaaende god og de fleste Steder præget af baade Ordens- og Renlighedssans og Feltkomfurene var morsomme, bygget op af Strandskæntens lerblandede Grus, der naar det blev tørt var som Cement.

Alle Spejderne fra de andre Divisioner (Frederiksberg og Aarhus) klarede sig udmærket og befandt sig øjensynligt godt.

Vi tror om den Lejr, at alle de ganske unge har moret sig fortræffeligt og har set saa meget af Lejrlivets Glæder, at de har faaet Smag paa det; vi tror at de store, baade menige og Patruljeførere, i al Fald nogle af dem, i den Lejr har set klarere end før, hvad det er K.F.U.M. vil; ja, vi som fik Lov at lede den Lejr siger Gud Tak for en og anden, om hvem vi tror, at den Lejr var Sommerens store Oplevelse, ja Opvaagen til en lys og lykkelig Fremtid som Kristen.«

De 126 spejdere, der deltog, var jo altså kun ca. 25% af korpsets medlemmer, og deraf kun ganske få fra troppe uden for København. Det var ialt kun 6 fra Glostrup, 2 fra Århus og 1 fra Wedellsborg-troppen på Fyn.

Foroven til venstre :

Illustrationen fra bogen.

Her tv : Kopi af det

bortauktionerede postkort.

De er identiske.

I Phila-Spejd nr. 67, side 71/91 blev vist et brevkort fra 1915, med et Semi-officielt stempel fra KFUM-Scouternas Midsommarläger 1915. Åke Borell efterlyste fakta om dette.

mindedes at have set stemplet i en bog, og det var rigtigt. Bogens rigtige titel er : Brinn,klara eld. Og er KFUM's Scoutförbunds i Sverige's Jubileumsskrift fra 1936 ! Her er en fotokopi af side 31 - med stemplet - og lidt om lejren.

31

"I hjärtat av Småland" skulle lägret ligga."

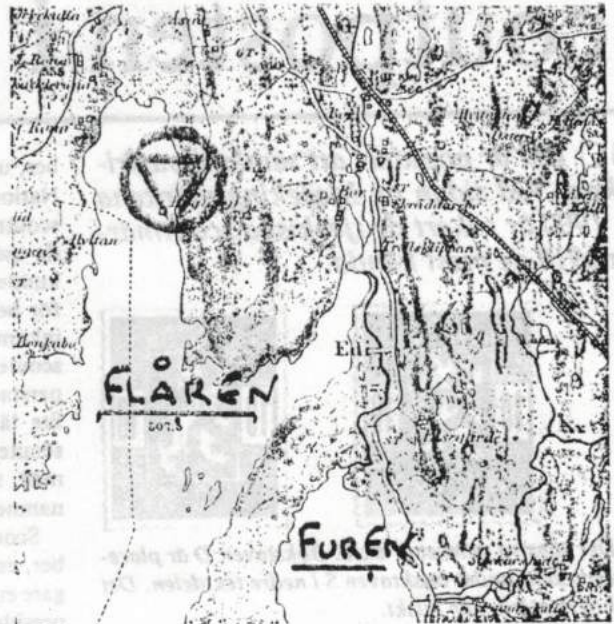

"Den gamla kistan."



I hjärtat av Småland vid sjöarna Furen och Flären skulle nästa nationalläger komma att ligga. Det var midsommartid 1915 det gick av stapeln och det var det första stora tältlägret för hela vårt förbund. Scoutchef Winqvist hade lagt ner hela sin energi för detsamma och satte också sin särskilda prägel på lägret, som blev synnerligen lyckat. Emellertid hade världskrigets följder redan börjat göra sig kännbara och deltagareantalet blev därför icke så stort. Men det är ju ej kvantiteten som är avgörande utan kvaliteten och på den kunde man inte klaga. En spännande övning av stort omfång hade bl. a. arrangerats, vid vilken det gällde att få tag i den gamla kistan med den oerhörda skatten, vilket också sent omsider lyckades.

Dagarna svunno fort och snart var nationallägret vid Furen och Flären ett minne blett. Nu var det Winqvist idé att landskap efter landskap med jämna mellanrum skulle få ta emot nationallägren. Men det kom att dröja länge innan nästa nationalläger blev verklighet. Världskriget lade nämligen hinder i vägen för planens förverkligande under flera år framåt.

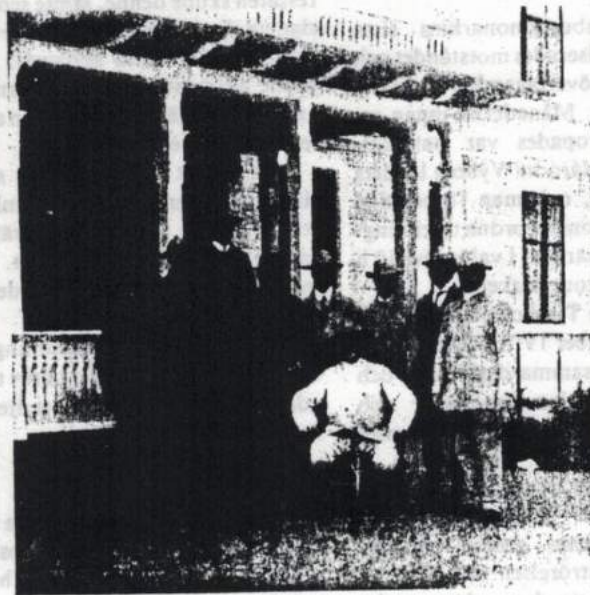

På bilden synas våra tre scoutchefer hitintills. I mitten, sittande, Emil Winqvist, längst t. v. Ivar Wallin och bakom Winqvist Hugo Cedergren. Bilden tagen vid Eds herrgård 1915.

En opmärksomme læser savner sikkert spejderliljen i trekanten ! Hvornår kom den til ? Så sent som i 1935 er det sidst gengivne badge uden liljen.

Brinn,klara eld er skænket til klubbens bibliotek af John C.Andersen, hvor den kan lånes.

Med speciel tilladelse fra forfatteren, Stig Asklund, gengives her en artikel fra SFT, marts 1991. Tillige en stor tak til medlem # 72 Åke Borell (S) der har formidlet kontakten, og sendt nedenstående artikel til redaktionen. Til orientering: forfatteren er ikke selv spejderfilatelist, men specialist i Tjecoslovakiet - men selv gl. spejder!

Scoutposten i Prag 1918

Av Stig Asklund

□□□ Det är populärt att samla scoutfrimärken. Vid sidan av Mafeking-märkena från 1900 är säkert de tjekiska scoutmärkena 1918 de mest kända.



10 h: Det vänstra märket är äkta. Bokstaven D är placerad exakt under bokstaven S i nedre textdelen. Det högra märket är falskt.



20 h: Även här är det vänstra märket äkta. I armhålan finns ett litet streck. På det falska märket till höger saknas detta.

Under Habsburgsmonarkins sista veckor mobiliserades motståndet och förbereddes övertagandet av statsfunktionerna. Månaderna innan republikens utropades var nationalkommittén (Národní Výbor) landets maktcentrum, och man förberedde sig — bl a genom att ordna tryckningen av två frimärken, i valörerna 10 h och 20 h — scoutmärkena.

Republiken Tjecoslovakien utropades 28 oktober 1918. Redan på eftermiddagen samma dag intogs och bevakades viktiga byggnader och myndigheter av scouter, studenter och andra frivilliga.

Av betydelse var självfallet att i denna orostid säkra tillförlitliga kommunikationer genom pålitliga kanaler. Scoutrörelsen fick inofficiellt redan första dagen förtroendet att sköta kurir- och budtjänst i Prag och dess omgivningar. Till 2 november tog man fram stämplat, dessa började användas följande dag. Men mera formellt blev scoutposten reglerad genom ett dokument av 7 novem-

ber, undertecknat av medlemmar av Nationalkommittén och ledningen av scoutrörelsen, och denna dag började man använda frimärkena. Postkunde — officiell sådan — lämnas in för befördran, samt kunde till Prag inkommande post också bäras ut av scouterna. Det gjorde de till fots i innerstaden, med cykel eller spårvagn lite längre bort. Frivilligt hade 96 scouter (från sjöscouterörelsen) anmält sig till detta uppdrag, varav namnet finns bevarat på 45 av dessa.

Scoutposten upphörde 25 november, emellertid levde den upp ytterligare en dag, 21 december, den dag då president Masaryk återvände till sitt hemland efter åratals exil. Till detta tillfälle övertrycktes ett mindre antal av de båda scoutmärkena.

Hur gick det då till?

Brev, tjänstepost alltså, lämnades in på de av scouterna ordnade inlämningsplatserna, till en början ett enda ställe, efter hand 4 eller 5 ställen.

Scoutfrimärken sattes på försändelserna, och en scout fick ge sig iväg.

När ett brev överlämnades till adressaten skulle denne, jämte scouten, signera direkt på brevet eller i en särskild bok för detta ändamål. Samt skulle adressaten betala utbärningsavgiften (frimärket) — och den avgiften fick scouten behålla.

Alla kuvert skulle — efter signeringen — återföras till insamlingsstället och då tjäna som bekräftelse på att brevet blivit levererat. Förmodligen lades många försändelser i ett ytterkuvert.

Om det av någon anledning var omöjligt att överlämna ett brev till en adressat, skulle detta genast återföras till avsändaren.

Frimärkena

Det är svårt att ange hur många märken som trycktes, men uppskattningsvis 30 000 av valören 10 h blå, och 50 000 av valören 20 h röd.

Två tryckupplagor existerar. Den första har en gummering som är gulaktig och ojämn, den andra har en vitaktig och mera jämn gummering. Provtryck existerar i många färger, gjorda efter användningstiden!

Ofta har framförts att 10 h var avgiften för kort och trycksaker, 20 h för brev, telegram och paket. Detta skulle stämma med dåvarande normala portosatser för kort och brev, men ej för trycksaker eller paket.

I så fall framstår ett flertal försändelser som felaktigt frankerade (antalet kort är ytterst ringa). En möjlig teori är att portot var beroende av leveransavståndet: 10 h inom en viss radie i innerstaden, 20 h utanför denna radie.

Förutom frimärkena trycktes ett postkort med 10 h-valören, i en upplaga av omkring 1 000. Det är ytterst sällan man ser dessa, endast 20-30 st verkar finnas bevarade. Medan de "vanliga" scoutfrimärkena användes relativt flitigt på tjänstepost (undantagsvis på privatpost) skulle postkortet *endast* användas internt inom scoutrörelsen.

Stämplat

Flera olika stämplat förekommer:

- 1 — En rund stämpel, 24 mm i diameter med texten N.V. (Národní Výbor = Nationalkommittén), användes bara vid det inlämningsställe scouterna ordnat i Nationalkommitténs lokaler. Detta är den vanligast förekommande stämplat.
- 2 — En likaledes rund stämpel, 30 mm i diameter, med texten "Posta Skautu — Praha 1918", där datum skrevs in för hand, användes vid alla postlokaler ordnade av scouterna.
- 3 — En tvåradig stämpel med texten "Dopis od skauta... /Prevzal...". (Brev från scouten... /Emottagit av...). Detta är alltså den stämpel där scouten skulle skriva sitt namn och där mottagaren skulle göra detsamma.
- 4 — En officiell stämpel, oval till formen, ej postal, med texten "Národní Výbor /Ceskoslovensky/ V Praze" (Tjecoslovakiska nationalkommittén i Prag), med syfte att auktorisera brev och dokument, men förekommer ibland på kuvert.
- 5 — Andra stämplat förekommer, men de är icke-postala, t ex olika

tjänstestämplor, myndighets-
stämplor, olika scoutgrupper
stämplor.

Äkta och falskt

Scoutfrimärkena har förfalskats. Mer än hälften av alla "lösa" märken jag sett har varit falska! På brevstycke, oftast med N.V.-stämpelein är falska märken dock rätt så ovanliga, på brev förekommer knappast alla förfalskningar. Givetvis är det lämpligt att låta äkthetsgaranteras dessa märken.

Egentligen är det inte så svårt att skilja äkta från falskt, med något undantag.

På 10 h-märket skall i den nedre textdelen bokstaven S vara placerad exakt över bokstaven D — annars är märket falskt.

20 h-märket är svårare. I nedre textdelen skall bokstaven I finnas under bokstaven U, to m något litet åt vänster. Därmed upptäcker vi vissa förfalskningar. Men en typ av förfalskningar är mycket lik det äkta märket. Här måste vi vara mera försiktiga:

På det äkta märket är bokstäverna S (tre st) i övre texten ojämna till formen, men kurvorna är utvecklade. På det falska märket är bokstäverna S alla olika till formen, och kurvorna



Opis. od skauta
převzal:

Här ses de i texten beskrivna stämplarna, vilka användes inom scoutposten. N.V. — stämpelein förekommer ofta ensam på brev. Den ovala stämpelein var egentligen ett slags tjänstestämpel, men har också använts postalt.

är mindre utvecklade, nästan halv-färdiga. På det äkta märket slutar det vänstra frambenet i ett mindre streck in i "armhålan", men detta streck finns inte på det falska märket, som har en mjuk kurva i armhålan. Det finns ytterligare några mindre skillnader på det äkta och falska märket.

Till bilden hör också att många brev, med äkta kuvert, äkta scoutmärken och äkta stämplor, har fabrikerats i efterhand...

Scoutrörelsen i Tjeckoslovakien hade en blomst-

ringstid upp till andra världskriget då den förbjöds i det tyskockuperade landet. Vid befrielsen 1945 uppstod den igen, för att åter förbjudas vid kommunisternas maktövertagande i februari 1948. Sedan levde rörelsen upp igen under Pragvåren 1968, men förbjöds åter igen året därpå i och med den kommunistiska "normaliseringsprocessen". Vid årsskiftet 1989/90 har nu den fjärde scoutperioden kommit igång, förhoppningsvis för att få stanna... □

Redaktörens kommentarer : Til Äkta och falskt : 10 H : Se på Løvens højre fod, dér er også et tydeligt kendetegn, det ægte mærke er mere uførligt i tegningen, det falske er mere "klumpfodsagtigt".

20 H : På gengivelsen er det svært at se "armhulestregen" på det ægte mærke, men der er tydelig forskel når man har begge mærker ved siden af hinanden. Bemærk især de 3 S-er i den øverste del af teksten, som er ujævne men formen er udviklet.

Vedrørende forfalskninger : Der kendes flere, også på brev, og også på originale breve sendt t.ex. fra Østrig med østrigsk frankatur og omtalte mærker (ægte) men med forfalskede stempler. Se din samling godt igennem - her er der lidt til at vejlede dig. Tak til Stig Asklund - og Åke Borell. red.

En samling Tjeckoslovakiet 1918-20 var vist på >>SELANDIA '91 << - og minsanten denne specialsamling indeholdt breve og frimærker som var falske, og da udstilleren ikke havde gjort nogen bemærkninger herom, er han sikkert uvidende. Så hvad med bedømmelsen af denne samling ? Dommerne er sikkert gået "i vandet" også. J.C.A.

Får du tilbudt disse mærker og breve, så få en attest på at de er ægte.

Jugoslavisk spejderarbejde 1911 - 1955.

Af Walter Grob-Sigrist, Schweiz, oversat fra STPS's Mitteilungsblatt Nr.41/okt. 1991.(JCA)

Den første spejdergruppe blev startet i Beograd/Belgrad i 1911 under navnet :TSCHEJNIK. Grundlæggeren var Dr. Milos Popowitsch. Den første Nationallejr blev afholdt i sommeren 1929 i området i nærheden af Belgrad (de nærmere data er ukendte). I lejrledelsen var Pavel Kunaver fra Ljubljana/Laibach. Der var med sikkerhed ingen poststempel i den anl.

Interessant er det, at der fra den 2.-9. juli 1929 blev afholdt en Nationallejr for de Slovenske spejdere i Vismarien ved Laibach. Fra denne lejr kendes et grønt Semi-officielt sidestempel. Det formodes at disse nationale lejre var en slags forberedelseslejre med hensigt på W.-J. 3 i Birkenhead/England fra 31.7.- 13.8.1929.

Det vides med sikkerhed, at Pavel Kunaver var aktiv, både i Belgrad og i Birkenhead.

Fra 1.-6.juli 1932 afholdtes den 2. Nationallejr i Maksimir ved foden af bjerglandet ved Zagreb, fra denne lejr kendes en mærkat (blåt tryk på gult papir)

I USA findes en skitse til et lejr-sidestempel med et stort 2-tal og en spejder med signalhorn og ordet "POŠTA".

Den 3.Nationallejr afholdtes fra 1.-10. september 1935 ved Belgrad/Beograd.

Den gang var der et officielt særstempel med ordet :

III TABOR SKAUTA / BEOGRAD 21 - i brug.



Om der findes Rekommanderede forsendelser fra denne lejr, er ukendt til dato. YU-001

Der kendes en flerfarvet vignette/mærkat i anledning af denne lejr.

De ca. 2000 deltagere kunne også købe et sær-postkort, på lejren.

I 1936 blev der også afholdt en lejr : IV TABOR LJUBLANSKI SKAVTOV

med et Semi-officielt sidestempel. Lejren afholdtes i juli md. ved søen Krk.

Detailjerne er ukendte, men det formodes, at der var tale om en søspejderlejr.

I Jugoslavien var der også en særdeles aktiv gruppe af Russiske Exil-spejdere.

Der kendes et kort med 21 mærkater fra året 1939, som blev udgivet i anledning af den russiske spejderbevægelses 30-års jubilæum.

I lighed med andre kommunistiske lande blev der også dannet et statsligt ungdomsforbund - Pionéere. Og som oftest kopierede disse spejderidéen, når den var nyttig set med deres øjne. Spejderliljen blev udskiftet med det trespidsede Ahornblad med en sovjetstjerne indeni. Dette symbol findes i et lejrstempel fra 50erne.

(Lejr-særstempel fra Novi-Sad Kamenica fra 1.-8.-september 1955)

De jugoslaviske exil-spejdere i USA udgav i 1955 et postkort i anledn. a. 20-året for III Tabor Skaut i 1935, en kopi av et kort fra Belgrad 1935.

Til en afslutning vil jeg lige fortælle om 2 ældre jugoslaviske Semi-officielle sidestempeler som findes. Der findes et rundt søspejderstempel fra søspejderskoleskibet "Nirwana" på et postkort fra 13.8.1922, udgivet i Trogir. Tillige findes der et Semi-officielt stempel brugt af det jugoslaviske kontingents delegation til Jamboreen i Holland/Vogelengesang 1937 - dette er i grøn farve.

Walter Grob-Sigrist.

Schweiz.



Korpsmærke

Slovenske spejdere

1932 - 2. National-lejr mærkat.

Vismarier - 2. - 9. 7. 1932

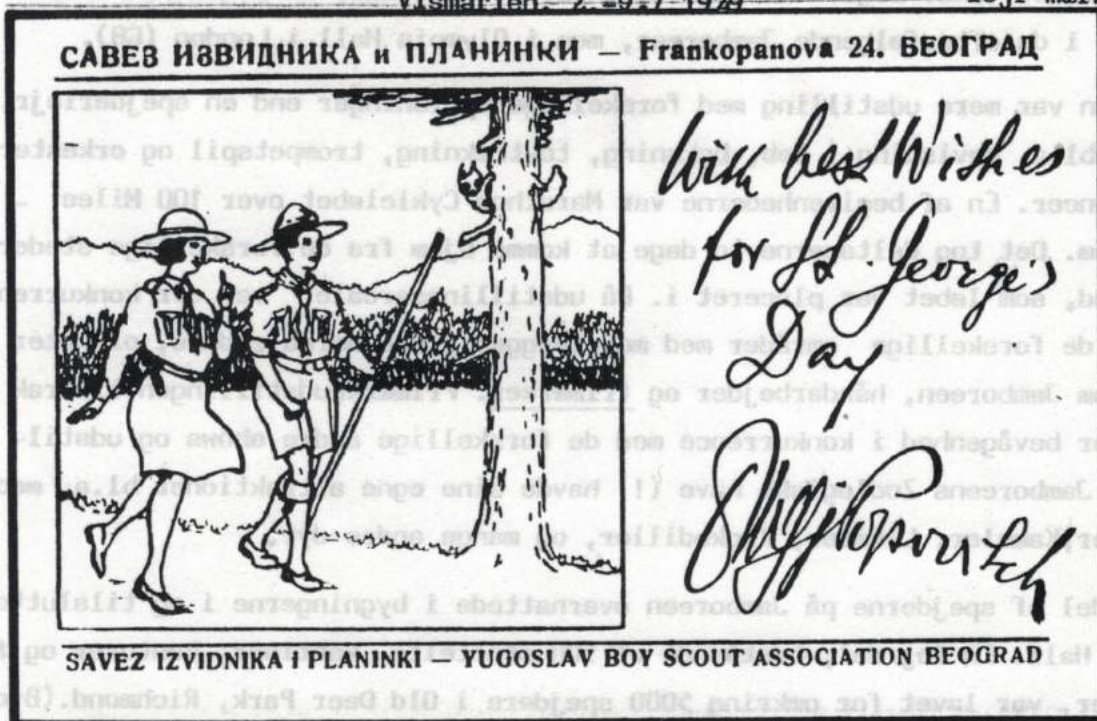

Udateret St. Georgshilsen fra grundlæggeren Milos Popowitsch.

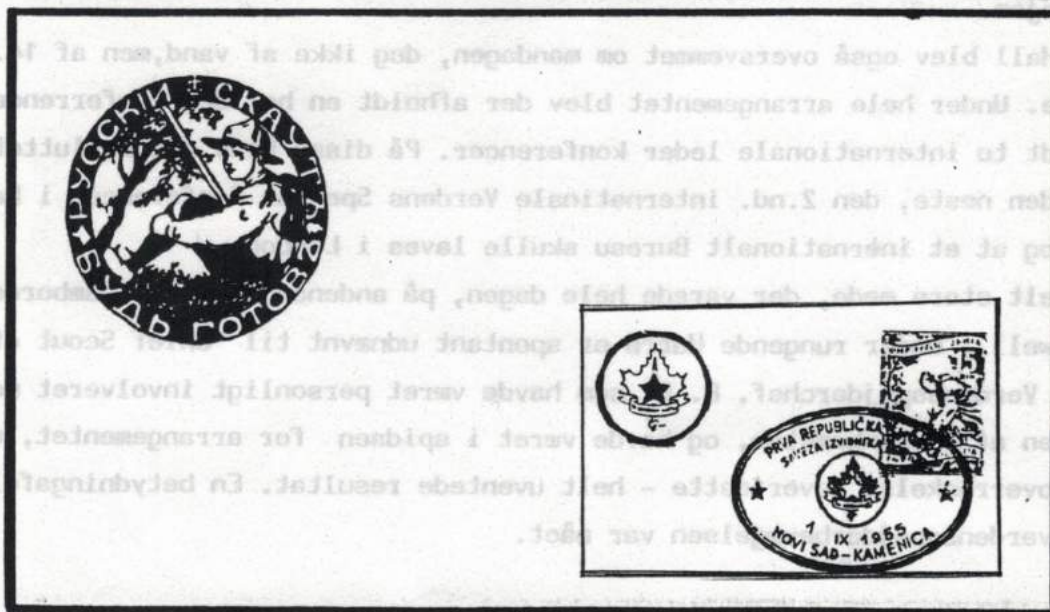

Russiske Exil-spejdere i Jugoslavien - udateret postkort.

Indsat : Lejr-særstempel (nedfotograferet) fra Novi-Sad Kamenica 1955, der viser Pionéernes emblem : Ahornbladet med Sovjet-stjerne.

Af Werner Kradolfer ArGe- Pfadfinder (Tyskland). Oversat af John C.Andersen.

En stor samling af spejdere fra hele det britiske Imperium og resten af Verden, var egentligt planlagt til at skulle finde sted i 10 året for starten af spejderbevægelsen, i 1917. Denne begivenhed måtte rykkes flere gange p.gr.a. Verdenskrigen (1914-1918).

8000 spejdere fra 34 nationer deltog i det første "Verdensmøde" fra 30. juli til 7. august 1920. Begivenhederne og aktiviteterne blev ikke afholdt i det fri, som i de efterfølgende Jamboreer, men i Olympia Hall i London (GB).

Jamboreen var mere udstilling med forskellige opvisninger end en spejderlejr. Der var bl.a. opvisning i løb, boksning, tovtrækning, trompetspil og orkesterkonkurrencer. En af begivenhederne var Marathon Cykleløbet over 100 Miles - ca 161 Km. Det tog deltagerne to dage at komme hjem fra de forskellige steder i England, som løbet var placeret i. På udstillingsarealet var der konkurrence imellem de forskellige områder med modelbyggeri, spejderkalendere, plakater for og om Jamboreen, håndarbejder og frimærker. Frimærkeudstillingen tiltrak sig især stor bevågenhed i konkurrence med de forskellige andre shows og udstillinger. Jamboreens Zoologiske have (!) havde sine egne attraktioner bl.a. med Elefanter, Kameler, Llamaer, Krokodiller, og mange andre dyr.

En hel del af spejderne på Jamboreen overnattede i bygningerne i og tilsluttet Olympia Hall. En lejrdel, bestående af 500 stortelte, kantiner, kontorer og forretninger, var lavet for omkring 5000 spejdere i Old Deer Park, Richmond. (Bydel i London, nær Olympia Hall, red.) Søndag d. 1. august blev det et enormt uvejr, med torden, blæst og kaskader af regn, og lejren i Richmond stod under vand. De ansvarlige for Richmondlejren fik indrettet nød-overnatning på skoler og i private hjem.

Olympia Hall blev også oversvømmet om mandagen, dog ikke af vand, men af 14.000 besøgende. Under hele arrangementet blev der afholdt en hel del konferencer, deriblandt to internationale leder konferencer. På disse blev det besluttet, at afholde den næste, den 2.nd. internatinale Verdens Spejder Konference, i Paris (F) i 1922, og at et inernationalt Bureau skulle laves i London.

På det helt store møde, der varede hele dagen, på andendagen under Jamboreen, blev Baden-Powell, under rungende Hurra-er spontant udnævnt til "Chief Scout of the World" = Verdensspejderchef. B.-P. som havde været personligt involveret med organisationen af sammenkomsten, og havde været i spidsen for arrangementet, udtrykte en ægte overraskelse over dette - helt uventede resultat. En betydningsfuld milepæl for verdensspejderbevægelsen var nået.

Lejr Posten !.

Jamboreedeltagernes post, som i overvejende grad bestod af postkort, blev bragt til det nærmeste postkontor, og afstempledtes med det normale maskinstempel. Afstemplinger er kendt fra flg. postkontorer : Richmond, Surrey - især med posten fra lejren i Old Deer Park. (Fig. 4)

West Kens. (West Kensington) og Earls Court - især på posten fra Olympia Hall.



W.-J. 1. Logo Fig. 1.

The Daily Scout.
 A Record of Passing Events at the
 Great International Scout Jamboree at Olympia.
 No. 3. TUESDAY, AUGUST 3, 1920. PRICE 2^d.

"Hovedet" fra Lejravisen som udkom hver dag.

Fig. 2.

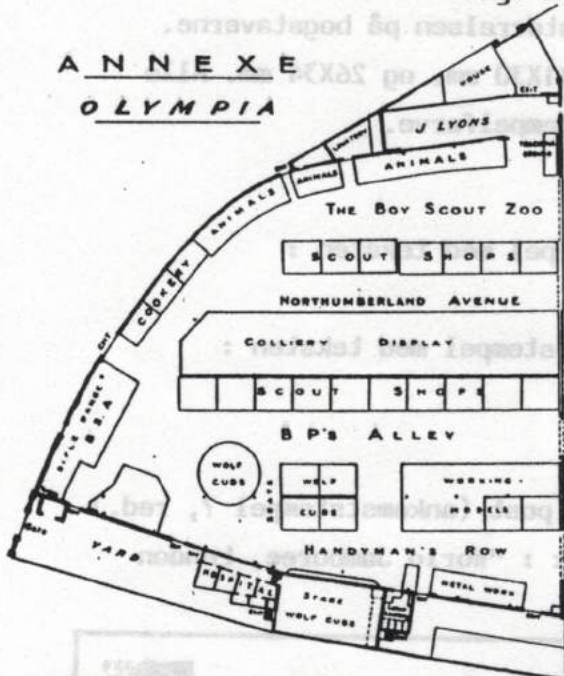

Fig. 3.

Planen over nabobygningen OLYMPIA ANNEXE (fra programmet), med flere af udstillingens aktiviteter - bl.a. Zoo (!).

Til højre herfor et Scoop til samlingen..... Fig. 5.



Fig. 4. :Richmond, Surrey, 7. Aug. 20 (LD), med Jamboree Label (Mærkat/Brevmærke).

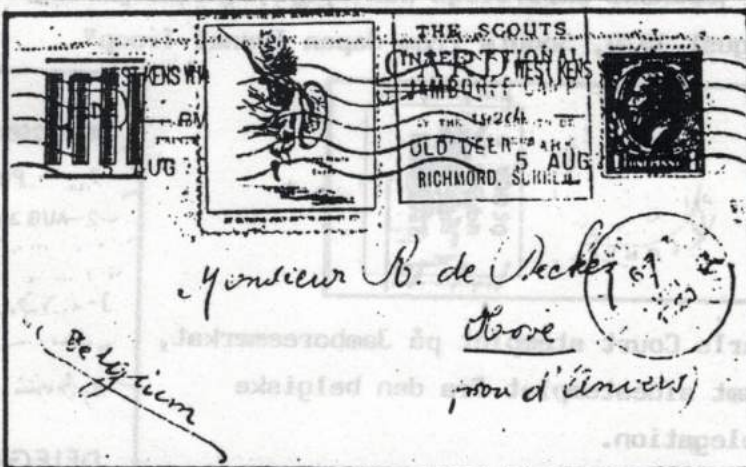

West. Kens. W.14. 5. Aug. 20. med sidestempel Old Deer Park :The Scouts International Jamboree Camp, og Jamboree mærkat/label.

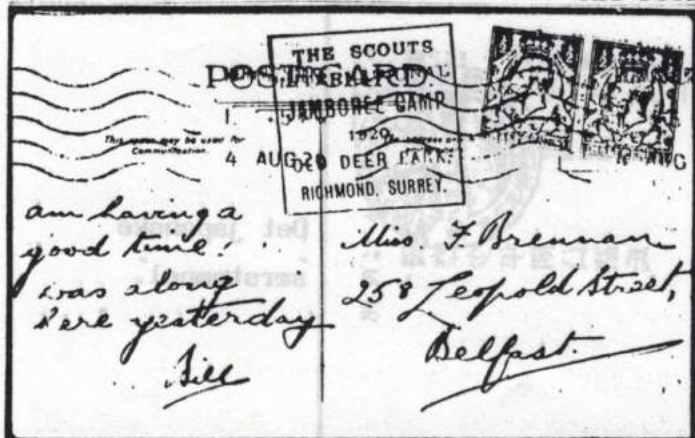

Fig.6

Postkort afstemplet i Richmond, Surrey med Old Deer Park sidestempel.

Et Jamboree Særstempel findes ikke (blev ikke lavet, red.) Eksempler på post fra Jamboreen kan kun identificeres hvis det er postkort med lejr-motiver og eller postkort med Jamboree mærkater (labels), eller afsenderadressen eller teksten refererer til Jamboreen.

Et semi-officielt stempel var i brug som sidestempel på post fra Old Deer Park lejren (som bestod af kontingenter fra udlandet der var med, men ikke "officielle" Jamboredeltagere - de overnattede som bekendt i Olympia Hall, red.)

Dette stempel er kendt i tre typer, alle tre er i en rektangulær ramme og med seks liniers tekst : The Scouts/International/Jamboree Camp/1920/Old Deer Park/Richmond Surrey/. De tre forskellige typer af sidestempellet er alle med rammen og teksten, men differerer i bredden og højden på rammen og i størrelsen på bogstaverne. Forskellen i rammerne er i størrelsen : 37X35 mm, 31X30 mm. og 26X34 mm. Alle Old Deer Park sidestemplerne kendes kun i violet stempelfarve.

Andre sidestempler :

En belgisk delegation havde et cirkefærdt sidestempel med teksten :

B-P Belgian Boy & Sea Scouts * London.

Det Schweiziske kontingent havde et to-liniet sidestempel med teksten :

Delegation Suisse/Jamboree 1920.

Udenlandsk "særstempel" (!).

Den japanske delegation fik et særstempel på deres post (ankomststempel ?, red.) de japanske skrifttegn kan tydes således på engelsk : "World Jamboree, London August 1920, Scouts from Japan Ivanai Troop".



Earls Court stemplet på Jamboreemærkat, samt sidestempellet fra den belgiske delegation.

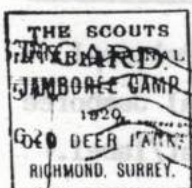

Old Deer Park sidestempellet.

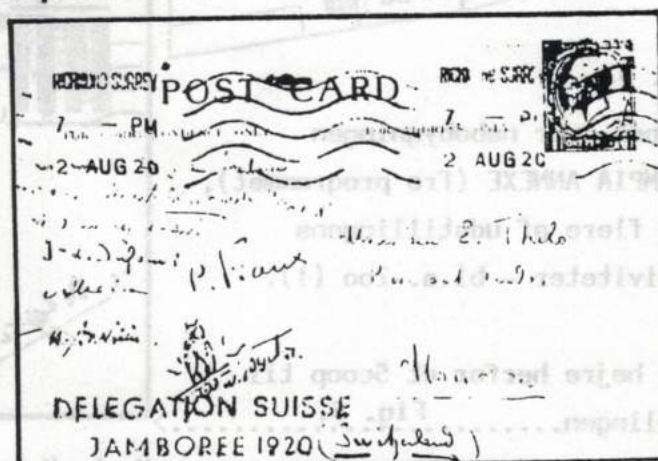

Sidestempellet fra det schweiziske kontingent.



Det japanske "særstempel".

Kære læsere, bemærk venligst : Foregående 3 sider er oversat fra en artikel i det tyske spejderfrimærkeblad "Scoutpost", (april 1990) og gengivet i det engelske blad for SGSC som følgeton i 3 numre i foråret 1991 - siden da er der fremkommet nogle interessante detaljer, og vi har valgt at bringe artiklen som en helhed. red.

Den første Verdens Jamboree ... fortsat :

Det japanske "særstempel".

Der er ingen tvivl om, at dette stempel er af privat karakter, og ikke er noget officielt postalt stempel. I det italienske blad AISF dec. 1990 - og i SOSSI Journal Vol.XII No.1. er et japansk stempel vist, og oversat kan flg. læses:

Øverste linie : Til Minde om Verdens Spejder Jamboreen.

Midt linien : London, Yaisho År Nr. 9 (= 1920.)

Nederste linie: Japanske Spejdere, Iwainai Trop.

Det er ikke et postalt stempel, da hverken dato eller sted er med. Der findes tillige en førstedagskuvert fra Jamboreen i Japan 1972, hvor netop dette stempel er påtrykt. Japans første spejderchef Shinpei Goto's portræt er også vist. Stemplet blev fundet i hans hjem i Hokkaido, og blev påtrykt denne Souvenirkuvert. En japansk samler Kuniichi Komachi i Tokyo har meddelt : Dette er ikke et postalt stempel. Jeg tror at den japanske delegationsleder Shimoda Toyomatsu tillod at dette stempel blev påsat de originale postkort fra Jamboreen.

Kun meget få er kendt.



<.....>

Den japanske FD med påtryk af det private sidestempel fra W.-J. 1. London 1920.

Souvenirkuvert til Jamboreen i Japan 1972.

USA's delegation havde egne kuverter med på Jamboreen i London 1920 !

Denne er dog afsendt 8 dage før Jamboreen startede.

.....>

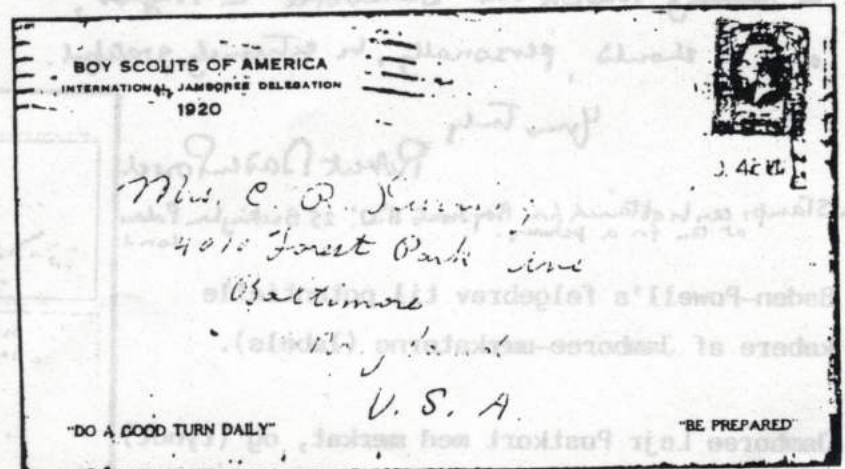

Verdens Jamboreen - London 1920.

Der findes andet interessant fra W.-J. 1., bl.a. andre tryksager og badges.
En Lejr Agenda i storformat (dobb. folio, ca.) med tyndt karton omslag og farvet tittelside.

Det officielle program havde også farvet titelside, samt en Souvenirbog med grønt omslag.

Der udkom 3 flerfarvede mærkater (Labels), som alle var tegnet af Baden-Powell.
Motiver : Kamelrytter, Indianerhøydning og spejder, Negerdanser.

Der var ingen officielle Jamboree Lejrmærker i stof, men det Sydafrikanske kontingent havde et mærke på deres uniformer, som, såvidt vides er det eneste Badge der kendes fra W.-J. Nr. 1. Dette badge er ofte blevet fortolket som Australsk, men Springbukken indgår i Syd-Afrika's nationale spejderlilje. Springbukken kendes ikke i Australiens fauna.

Det Danske Spejderkorps udgav, i anledning af DDS's 25-års jubilæum et mærkatark med 25 forskellige mærkater, hvor hvert års motiv havde relation til det pågældende års største spejderbegivenhed.

Her kom Jamboreen i London 1920 selvfølgelig ind.
Motivet er en spejder der sidder overskrevet på Olympia Hall.

Der har været flere særstempler i jubilæumsåret 1980 og den store interesse for at samle uniformsmærker af stof, metal, plastic o.lign., har også afstedkommet moderne reproduktioner og produktioner af souvenirs med W.-J. Nr.1. som baggrund, idet der ikke kan findes noget til en samling, som giver en naturlig start, med nr.1.

Would you care to do a small good turn to the Boy Scouts? It is, to put a copy of the attached stamp on to your ordinary correspondence. By so doing you would be giving us a real help in making known our "Jamboree" in August, and I should, personally, be extremely grateful.

Yours truly

Robert Baden-Powell

The Stamps can be obtained from Boy Scouts N.O. 25 Buckingham Palace Road London

Baden-Powell's følgebrev til potentielle købere af Jamboree-mærkaterne (labels).

Jamboree Lejr Postkort med mærkat, og (tyndt) Old Deer Park sidestempel. >



SOUTH AFRICA



Moderne reproduktion.



Jamboree-mærkat



Siden sidst.

Som det fremgik af sidste Phila-Spejd har klubben haft Generalforsamling. Her skete der jo et par enkelte ændringer i bestyrelsens sammensætning, som det fremgår af referatet, bl.a. i forbindelse med valget af formand.

Jeg vil gerne her have lov til at sige tak til John, fra bestyrelse og medlemmer, for den tid han har ledet klubben, det har du gjort godt, ikke mindst i forbindelse med klubbens 25 års jubilæum i Næstved.

Heldigvis er John stadig med i bestyrelsen, nu som "fuldtids"- redaktør.

Som en tak, fik John ved det første redaktionsmøde efter Generalforsamlingen et billede af Sct. Georg og Dragen, fra Bestyrelse og medlemmer.

IB

Noget om frimærker !

Der findes mange forskellige slags frimærker !

Men uanset om mærket er lille eller stort, hvilken pålydende værdi det har, eller fra hvilket land det kommer, så udfylder det altid sin plads 100 % hvis det mangler i samlingen.

Det er på samme måde i en forening. Alle er lige vigtige, når de udfylder deres plads i samlingen, enten de sidder i styrelsen eller er A eller B medlemmer. Alle udfylder deres plads så godt som muligt, og på denne måde blive det alle-tiders "komplette" samling, hvor man prøver på at støtte og vejlede hinanden til gavn for vores fælles klub.

Så lad mig slutte med ønsket om en rigtig glædelig Jul, til alle medlemmer fra hele Styrelsen, og ønske at vi må få et aktivt spejder-filatelistisk 1992 med masser af nye muligheder for at forøge samlingen.

IB



W.J.-1. Old Deer Park - Rek. postkort (falsifikat/falch/fake).

Af Fred P. Maarsen # 320 (Holland). Oversat af J.C.A.

For nogen tid siden fik jeg tilbudt et Rekommanderet Postkort i bytte for et objekt i min egen samling. Det var et postkort fra den første Verdensjamboree lejr i Old Deer Park, som fandt sted fra d. 30. juli til d. 7. august 1920.

Som alle vel kan forstå blev jeg virkeligt glad og overrasket - helt opstemt, fordi der så vidt jeg ved ikke kendes nogen Rek-forsendelser fra den første W.-J.

Da min post kom nogle dage efter forandredes min forventning til en skuffelse. Kortet var meget ødelagt af vand og der var en stor brun afsmitning fra Tape, der var nogle grimme spor i den øverste del hvor papiret var iturevet. Adressen på kortet var repareret - og R.-vignetten manglede !

Jeg ringede til Peter Duck (SGSC/England - red.) med mine spørgsmål om ovenstående, han sagde at det nok var muligt at et postkort var afsendt uden Rek.-vignet. Han syntes imidlertid, at det var noget mærkeligt at kortet var afsendt fra posthuset i Lombard Street, da det er et postkontor i midten af London City, og ikke på nogenmåde i nærheden af Olympia Hall - eller Old Deer Park-lejren.

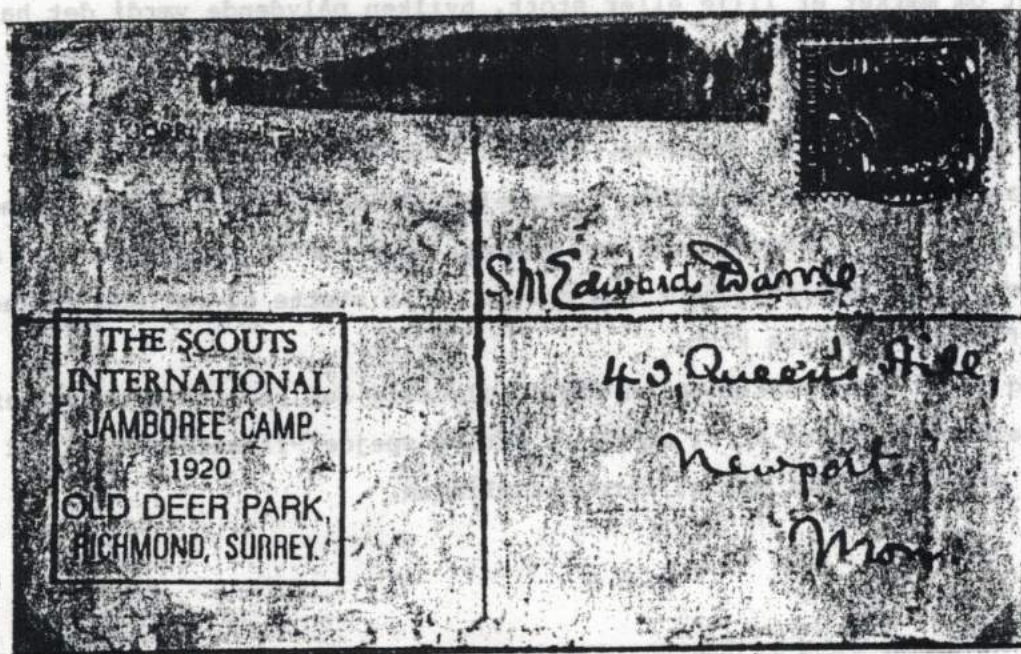

Forsiden/skrivesiden af omtalte "Rek.-postkort".

Så begyndte jeg på et nærmere studium af kortets frankatur (frimærke), og fandt ud af at dette ikke var sammenhørende med kortet. Dette var påsat længe efter.

(Red.:datoen 27.JY (july) 20 er desuden 3 dage før Old Deer Park-lejrens begyndelse)

Man bør lægge mærke til følgende :

- 1) Det ovale (Registered) stempel berører ikke kortet, undtagen forneden, og netop her ses det tydeligt, at "stempellet" er "gendannet" med den samme pen som har repareret navn og adresse !
- 2) Stempelsvarten på frimærket har en lysere tone, end "svarten" på kortet !.
- 3) Stempelsvarten i RD fra Lombard rører ikke kortet.
- 4) Den ovale stempelkrans bindes ikke ordentligt under S i ST
- 5) Der er ikke spor af vandskaden på frimærket, selv om denne tydeligt ses under det.

Da jeg efterhånden havde begrundede tvivl om ægtheden af dette kort, sendte jeg det til prøvning hos en anerkendt prøver Mr. Moolenaar, og han kom til den samme konklusion - at kortet var et falsum. Han anbefalede mig at sende det til endnu en anerkendt expert for en sikkerhedsskyld - dette gjorde jeg, og Walter Grob-Sigrist (Schweiz) kom også til samme resultat : Falskt.

Kortets ejer handlede i god tro, idet han ikke havde kendskab til alt dette. Han havde købt kortet af en frimærkehandler på Philexfrance i 1989, og i det lys der var på udstillingen havde han ingen chance for at se forskellen i stempelsværtten.

Konklusion:

Kortet er fra Old Deer Park-lejren, taget af en lokal fotograf, som også må have solgt disse på lejren. Køberen har helt sikkert adresseret kortet, i den hensigt at sende det, men har fortrudt det på gr.a. den store vandskade kortet må have fået i lejren.

Som et minde har han alligevel fået påsat Old Deer Park-stemplet, efter at han har gubbet et eller andet af, idet det tydeligt ses, at der er gubbet en del hist og her på kortet. (Det var muligt at få Old Deer Park-stemplet påsat, uden at afsende kort - der kendes en del kort der er ubrugt, men med dette stempel påsat (som minde ??))

Meget senere har en person fundet et frimærke der matchede, som så blev sat på, og navn og adresse blev repareret, samt det blå registreringskryds påsat, og så havde han et godt dyrt objekt til en godtroende samler.

Jeg vil gerne advare alle samlervenner : Der er nogle mennesker der ikke viger tilbage for at lave den slags svindel, når den kan indbringe mange penge i egen lomme.

Til sidst: Jeg er igang med studierne omkring 1920 Jamboreens kort og breve, med det formål at få belyst det postale på W.-J. 1. Jeg vil bede enhver samlerven som ejer kort eller brev(e) - eller andet fra W.-J. 1920, om at sende en fotokopi af både for og bagside (om det er sendt postalt eller ej) til :

Fred P. Maarsen, P.O.Box 1045, NL.-1780 EA Den Helder, Holland.



Klubben siger tak for et interessant indlæg - og billedmateriale, til Fred P. Maarsen.

Noter og Nyt.

Til indføjelise på side 68/91 : Vedr.: DK-085

4. Antal deltagere : 720

Sct. Georgs Gildernes

8. Stempeldiameter : 30 mm

36. Landsgildeting i Slagelse.

KFUK-spejderne i Danmark, de grønne pigespejdere, har landslejr på korpsets grund Sundstrup ved Virksund fra d. 13. - 22. juli 1992. Der forventes ca. 8.000 deltagere. Ib Sandahl er klubbens kontakt til KFUK-spejderne, og er forlængst indgået i et samarbejde om den filatelistiske del - nemlig udformningen af landslejrstemplet.

Sct. Georgs Gilde arrangementer i 1992 :

18.-24. januar : Østrig - Grossarl stævne. 13.-19. juni Venskabstræf i Tyskland.

22.-26. juni Nordisk Træf i Norge. 12.-18. sept. Regionalstævne i Edinburgh for Be-Ne-Lux landene samt Irland og Storbritannien. 22.-25 okt. Nordtræf.

Advarsel : Der findes privatudgivne overtryk på ældre udgaver fra GUYANA og UGANDA med W-J Korea 1991-logo. Disse er ikke udstillingsberettigede !

Historien bag et frimærke : Ungarn, 12 forint med Grev Teleki Pál, udg. 24. maj 91. Greven var formand for det ungarnske spejderkorps til sin død 3.april 1941.

Claude P. Marchal, Schweiz, meddeler : Det 11. Byttemøde for Badge-samlere vil blive afholdt i KANDERSTEG (Schweiz) fra 31. juli til 2. august 1992 i forb. m. Rover-Moot.

FHF - Fløng-Hedehusene Frimærkeklub afholder LANDSJUNIORUDSTILLINGEN 1992 hvor der tillige er Nåleklasse-udstilling. Tilmeldingsblanket hos : Flemming Clausen, Ndr. Frihavnsgade 101.1.th., 2100 Kbhvn.Ø. Tilm. skal være inde senest 2.1.1992 - udstillingen afholdes d. 14 & 15. marts '92, i Hedehuset, Hovedgaden 371, Hedehusene. Der er åbent begge dage fra kl. 10 - 17.

Genbrug. DK-X-050 Det Danske Spejderkorps, Lundsgade 6, 2100 København Ø. er set genbrugt i marts 1991. bl.a. d. 13.3. og 15.3.91.

Gamle Girokort : Klubben har selvfølgelig et antal Girokort med den afgangende kasserers adresse påtrykt. Iflg. oplysninger fra P&T er disse fuldt anvendelige idet Girokontoret kun arbejder efter gironummeret - og det er uændret. Altså I kan med sindsro bruge de Giro-Indbetalingskort I modtager fra Klubben - uanset om adressen er den gl. kasserers, efter at Bo Stadager tager over - ca. 15. januar 1992.

I midten af juli 1991 var der en udsendelse på det slovenske TV :RTV SLOVENJA på over 1 time, om den genoprettede slovenske spejderbevægelse. I udsendelsen deltog spejder-"veteraner" fra tiden imellem de to Verdenskrige. Phila-Spejd bringer med glæde alle oplysninger om de "nye" spejderbevægelser i de tidligere østeuropæiske lande. I som ved noget, bedes venligst ringe eller skrive til redaktøren, (mange) tak.

Steiermärkische Pfadfinderbriefmarken Sammler (STPS)(Østrig)Mittteilungsblatt Nr. 41, Oktober 1991 side 4, viser de nedenfor viste stempelaftertryk.

Postdistrikt St. Georgen bei OBERNBERG am INN blev oprettet i 1940 - men blev nedlagt som selvstændigt postområde i 1975 (30/6) og er derefter et underpostkontor indtil 30. april 1978 hvor det blev lukket.

Fig. 1) viser poststempellet under tiden hvor det var DEUTSCHE REICHPOST med postledetal (Postnummer) under anden Verdenskrig.

Fig. 2) viser stemplet uden postnummer (12 b), da postkontoret igen var under det østrigske postvæsen.



Fig.1.



Fig.2.

I min samling af Sct. Georgs stempler, er der en hel del der ikke har direkte tilknytning til spejdere eller Sct. Georgs Gilder. Nedenunder ser I et par eksempler :



Verlag
Sankt Georg



VERLAG SANKT GEORG
NEUSS A. RH.
Krefelder Straße 15

Frankomaskine-
stempel fra et
Bogforlag :

NEUSS 1
J.9.1954



Særstempel i anledning af
Dag van de Postzegel
Sleidinge (Belgien) 12.4.1970
Frimærkets Dag 12.4.1970 i B.
Sådant materiale har også min
interesse ! John C.A.

Alt hvad vi ved om.....Landslejren på Samsø 1925.

De postale forhold i forbindelse med KFUK-Spejderne i Danmark's Landslejr på Samsø i dagene 20.- 27. - juli 1925.



Landslejren havde så vidt vides intet "officielt" lejrmerke. Det her viste er tegnet af Thora Lund, i forbindelse med 50-års jubilæumsheftet 1969.

Der deltog ca. 700 spejdere i lejren incl. gæster.

Der kendes ingen postale forsendelser fra lejren, så vi venter spændt på at du sender os en kopi af et kort eller brev sendt derfra.

Post fra lejren er formentlig afstemplet: Tranebjerg, Samsø.

Følgende postale oplysninger fremgår af lejrbogen:

Postmester: Distriktschef, Frk. Henny Esmann.

Postadresse.

.....
 (Navn) (Division) (Trop)

K.F.U.K. Spejdernes Landslejr
 Frederikshaab
 pr. Tranebjerg, Samsø

Lejrreglement.

Posthuset er aabent kl. 1 - 2½.
 Postkassen tømmes kl. 1.
 Posten udleveres direkte til Divisionerne efter sorteringen.

I KFUK-Spejdernes blad "KFUK-Spejderne" kunne man efter lejren læse følgende postale informationer .

Foran indgangen til Biksen laa Postteltet.

Det var næsten det mest interessante, for det maatte hverken beføles eller betrædes.

I erbødig Afstand (Minimum 2 m.) kunde man se en "Dame" sidde med store Stabler Breve foran sig.

84

K. F. U. K. SPEJDERNE

Teltenes Beliggenhed paa Landslejren.

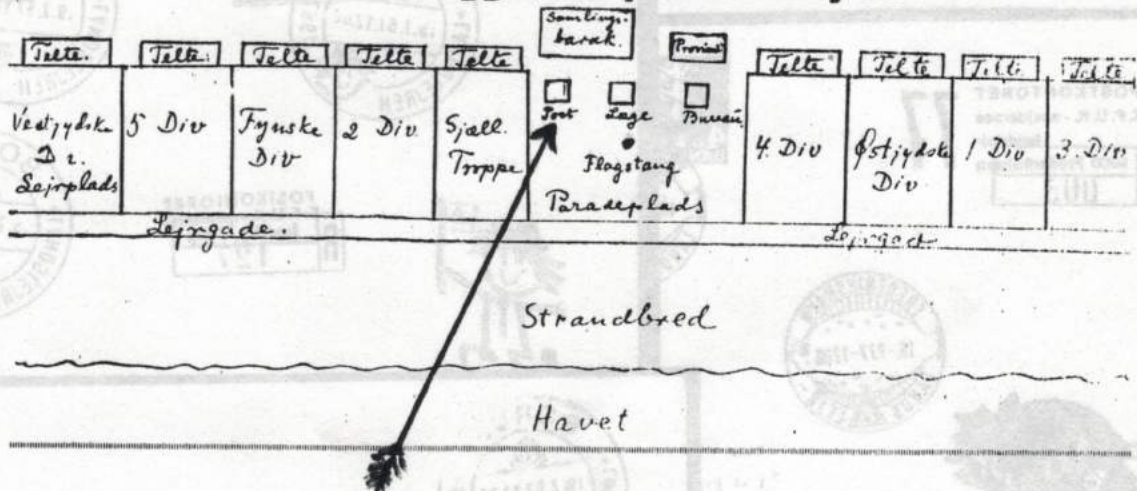

"POSTHUSET"

PRØVETELTREJSNING

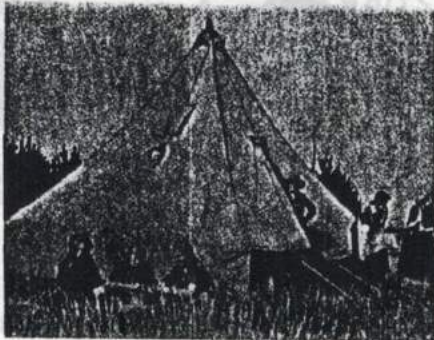

Forud for den første store jubilæumslejr på Samsø aavede man sig i teltrejsning. Det tog 3 kvarter at få rejst teltet første gang, men øvelse gør mester - og man kom helt ned på 6 min.

"Posthuset" har formentlig været af samme type som ovenfor vist.

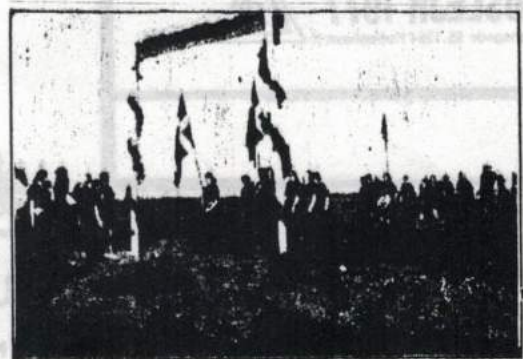

Indmarch i Lejren.

Lejrens indgangsportal.

KFUM-Spejdernes 13. korpstejr
REKORDLANDSLEJR



**Langeskov
Lejren '80**

LANGESKOVLEJREN 80
034

Frankering bij Abonnement, Middelharntis.

KAMPLEVEN

Maandblad voor Kampeeders

TIJDSCHRIFT



Mej: *Lt. Genl. Lord Baden Powell of Gilwell*
Den Heer

Par Hill

Bentley (Hampshire)
England

Onbestelbare ex. gelleve men terug te zenden aan den Uitgever.

Afzender: N.V. FLANKEESCHE BOEK- EN HANDELSDRUKKERIJ, Middelharntis.

POSTKONTORET
K. F. U. K. - spejdernes
landslejr

77

9900 Frederikshavn
005

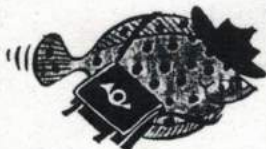

**KFUK-SPEJDERNES
LANDSLEJR 1977**

St. Kongensgade 55, 1264 København K



Herr
Landslejr
2720



POSTKONTORET
K. F. U. K. - spejdernes
landslejr, Borup
127



POSTKONTORET
K. F. U. K. - spejdernes
landslejr, Borup
117



LANDSLEJREN 1967

KFUK-spejderne i Danmark

G. I. RASMUSSEN
AALOKISTEVEJ 54
VANLØSE
COPENHAGEN
DENMARK

Anbefalet



MØLLEJREN 78
090

Herr. G.I. Rasmussen
Aalokistevej 54
2720 Vanløse

25/10

ANVISNINGSSALG VINTET 68

lot	type	benævnelse	dato	limit
09 B-	brev	Tidsskriftsbanderole, sendt til BADEN POWEL	18- -35	200.00
110 B-010	kort	REK.KORT. 5.NAT. KAMPPIOENSCHAP JUDO-SCOUT	16-04-67	50.00
111 SF-021	brev	BANO-0, Satahanka	1-08-73	15.00
112 SF-024	brev	F74. Skutviken, m. blå sidestempel	6-08-74	20.00
113 SF-X015	brev	TAHDON PALVELLA, klart og tydeligt tryk	10-03-77	15.00
114 SF-X016	brev	LAUDE LIIKKEELLE, tydeligt aftryk	6-03-78	10.00
115 GR-005	brev	FDC. 50. år spejd i Grækenland (2 kuverter)	23-04-60	45.00
116 GR-012	brev	FDC. udgivelse af spejd. frimærker	1-08-63	25.00
117 CY-01a	brev	FDC. udgivelse af spejd. frimærker	21-08-63	50.00
118 SF-013	brev	JYVASKYLA. spejd. vinterlejr. 2 stempler	26-02-63	20.00
119 SF-010	brev	HANGO-HANKO. 2 pæne stempler	20-07-58	20.00
120 SF-014	brev	SAUVO. Hakkis lejr. offic. kuvert, 2 stempler	9-08-65	15.00
121 GB-05a	brev	ÆGTE BRUGS BREV. utydeligt stempel	7-08-57	25.00
122 GB-XGL10	brev	FRANKO. XV. WORLD SCOUT JAMB. IRAN AUG 79	29-08-78	20.00
123 MEXICO	brev	FRANKO. Scout de Mexico. NORD JAMB.	23-07-75	15.00
124 DK-011	brev	FARENØSE. KFUK spejd. landslejr Eskilstrup	8-07-52	28.00
125 DK-005	brev	AARHUS. KFUK spejd. HØRHAVEN. 2 stempler pæne	24-07-39	200.00
126 FL-A-4	kort	FDC.Offic.kort. m. 1 frimærke. spejd.frim.	9-06-81	10.00
127 FL-A-4	brev	FDC.Offic. brev. m. 4 blok. spejd. frim.	9-06-81	50.00
128 NL-03c	brev	Offic. brev. m. de 3 værdier.	13-08-37	100.00
129 NL-03d	kort	JAMBOREE Fotopostkort. m. 1 stp. pænt	8-08-37	50.00
130 F-002b	kort	MAXI KORT. det brune offic. kort m. side stp.	9-08-47	40.00
131 NL-05b	brev	OMMEN. INDABA. World Gathering for scout	2-08-60	25.00
132 DK-022	brev	REK: GENTOFTE. METROPOLJAMBORETTE.	28-07-66	75.00
133 DK-023	brev	REK: BORUP. KFUK spej. landslejr. sær rek	19-07-67	60.00
134 DK-027	brev	REK: SYDHAV VIPPORETTEN. DDS Divisions lejr	29-07-68	60.00
135 DK-028	brev	REK: NY-HEDEBY. KLIPLEV. DDS, 2 pæne stp.	1-08-69	50.00
136 DK-030	brev	REK: HOLSTEBRO. KFUM spej. jubilejr	28-07-70	40.00
137 DK-031	brev	REK: RUDKØBING. SØ 70. 2 pæne stempler	30-07-70	45.00
138 DK-041	brev	REK: TISTRUP. KFUM spej. MØLLELEJREN	13-07-76	40.00
139 DK-034	brev	REK: FREDERIKSHAVN. KFUK spej. landslejr	16-07-77	40.00
140 DK-044	brev	REK: SVENDBORG. NORDISK SEA SCOUT. 3 pæne stp.	27-07-77	45.00
141 DK-048	brev	REK: KØBENHAVN K. KFUK 60 år JUBILEUM	4-05-79	30.00
142 DK-050	brev	REK: NIBE. DK. Baptisternes spejderkorps. 3 stp.	29-08-80	35.00
143 DK-051	brev	REK: LANGESKOV. KFUM spej. korpslejr. 2 stp.	8-07-80	35.00
144 RAWANDA	brev	FDC: 2 kuverter m. komplet sæt utakket sæt (IMP) 44f værdien har en let fold fra defekt kuvert (katalog værdi 200 Kr. (33 US\$)	20-02-78	100.00

skriftlige bud skal være Ole Groskopf Firkløvervej 12, DK-2400 NV
ihænde senest d.1-02-92

Materiale der ønskes solgt gennem klubbens anvisningssalg fremsendes til Ole Groskopf senest 30 dage før et blads udgivelse. Materialet vedlægges en liste med limit priser. Klubben kan prissætte materialet, men KUN efter aftelev med Ole

PHILA-SPEJD

NAVNLIG NAVNE

PHILA-SPEJD er officielt organ for SPEJDERFRIMÆRKEKLUBBEN I DANMARK.
Klubben er tilsluttet Danmarks Filatelist Forbund (DFF).

Phila-Spejd udsendes almindeligvis 4 gange årligt, i månederne
marts, juni, september og december.

Redaktion / Klubstyrelsen:

Klubbens adresse	Spejderfrimærkeklubben Lysebjergvej 2, Tørslev DK-3630 Jægerspris (girokonto: 6 71 60 75)	
Redaktør ansvh.	John C. Andersen Lysebjergvej 2, Tørslev DK-3630 Jægerspris	42 32 25 00
Klubbens formand	Ib Sandahl Tranevænget 42, 1.tv, DK-2605 Brøndby	42 45 49 10
Klubbens kasserer	Bo Stadager Drejøgade 35, 4.-lej.42, DK-2100 Ø (girokonto: 6 46 57 14)	31 29 50 01
Bibliotek	Ib Sandahl	
Klubbens sekretær	Frode Nordly Duevej 15, DK-2600 Glostrup	42 96 82 70
Klubbens anvis.salg (auktion)	Ole Groskopf Firkløvervej 12, DK-2400 København NV (girokontonummer: 6 23 52 98)	31 56 27 50
Klubbens distribution	Gert Løwert Jensen Søborg Park Alle 138, DK-2860 Søborg	31 67 41 15
Klubbens dubletleder, arkivar	Evald Raarup Rødegård 2 A,3.th, DK-2300 København S (girokontonummer: 5 94 03 54)	31 58 81 14
Badges	Jens Peter Skovsgaard Raadvad 13, Damhuset, DK-2800 Lyngby	42 80 38 20

Redaktionsledelsen udgør klubbens bestyrelse, henvendelser vedrørende klubbens
funktioner rettes til de respektive medlemmer.

Adresseændringer meddeles kassereren så snart det er muligt. Undladelse heraf
medfører gebyr efter de gældende regler.

Artikler og stof bedes sendt til redaktøren. Klubbens medlemmer har ret til en
gratis annonce på ca. 1/8-del side årligt. Annonceide sendes skriftligt til
redaktøren.

Eftertryk, fotokopiering eller anden mekanisk gengivelse af artikler og stof
fra Phila-spejd må kun ske efter aftale med udgiveren og med kildeangivelse.